

RELATÓRIO DE ATIVIDADES 2022

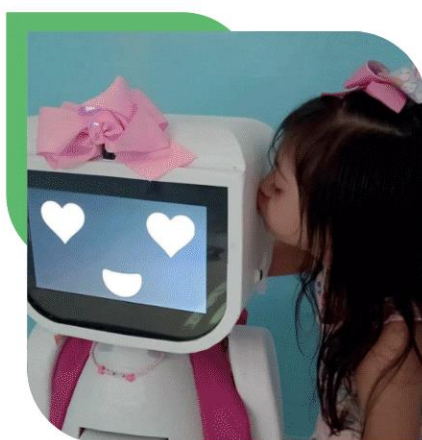



SUMÁRIO

- 01.** Institucional
- 02.** Identificação
- 03.** Diretoria
- 04.** Apresentação e Estrutura
- 05.** Principais Eventos
- 06.** Centro Diagnóstico
- 07.** Centro de Assistência Social
- 08.** Centro Clínico
- 09.** Educacional
- 10.** Gestão de Pessoas
- 11.** Voluntariado
- 12.** Gestão Financeira

INSTITUCIONAL



Em seus 58 anos de atividade, a APAE de Vitória continua acompanhando os avanços científicos e sociais na área e, a cada dia, acumula conhecimento suficiente para atuar como importante agente transformador de paradigmas, a respeito do potencial do cidadão brasileiro com deficiência intelectual.

Por isso, pode-se esperar que a instituição preste um excelente atendimento à pessoa com deficiência intelectual e sua família. As ações da organização vão muito além de seu atendimento e da tecnologia de ponta para diagnóstico de doenças.

O compromisso da APAE de Vitória é lembrar, firmar constantemente seu lugar na luta contra o preconceito e o desconhecimento das habilidades da pessoa com deficiência intelectual, apoiando, acompanhando e promovendo mudanças que garantam seu direito na sociedade.

A APAE de Vitória permanece promovendo e disseminando conhecimento científico; deflagrando campanhas focadas na conscientização da sociedade, quanto à capacidade das pessoas com deficiência intelectual; defendendo, fomentando e liderando iniciativas a favor de melhores políticas públicas para participação efetiva desses cidadãos na sociedade.

IDENTIFICAÇÃO

Razão Social: Associação de Pais e Amigos dos Excepcionais de Vitória
Data de fundação: 07 de maio de 1965

CNPJ: 28.163.228/0001-11

Endereço: R. Aluysio Simões, 185 - Bento Ferreira - Vitória/ES -
CEP: 29050-637 Telefone: (27) 2104-4000

Site: www.apaes.org.br/vitoria/home
Facebook: www.facebook.com/apaevitoria/
Instagram: www.instagram.com/apaevitoria/

REGISTROS

FENAPES: Federação Nacional das APAEs: 025
MDS/CNAS/CEBAS: nº 235.726/68
MS/CNES: nº 00012432
Utilidade Pública Municipal: Lei nº 1.810, de 10 de abril de 1968
Utilidade Pública Estadual: Lei nº 2.370, de 31 de dezembro de 1968
COMASV: nº 004/2011- CONCAV: nº 005/1994

MISSÃO

Tem como objetivo promover e articular ações de defesa e garantia de direitos e a prevenção da não violação dos mesmos, prestação de serviços e apoio à família, direcionadas a inclusão social, à melhoria da qualidade de vida de pessoas com deficiência mental e/ou múltipla e autismo, colaborando na construção de uma sociedade justa e solidária.

PÚBLICO ALVO

Preferencialmente, pessoa com deficiência intelectual e/ou múltipla e autista e sua família, considerando pessoas com deficiência aquelas que possuem impedimento de longo prazo de natureza física, mental, intelectual ou sensorial, os quais, em interação com diversas barreiras, podem obstruir sua participação plena e efetiva na sociedade, em igualdade de condições com as demais pessoas.

DIRETORIA E CONSELHOS

DIRETORIA EXECUTIVA - DEZ 2020/2022

Presidente	Hércules da Silva Falcão
Vice-Presidente	José Boldrini
1º Diretor Secretário	Pedro Cipriano Premoli
2º Diretor Secretário	Celso Cardoso de Matos
1º Diretor Financeiro	Cleia Emília Câmara
Diretor de Patrimônio	Maria Luíza Dadalto
Diretor Social	Ângela Maria Frizera Vassallo

CONSELHO FISCAL - DEZ 2020/2022

Titulares	Álvaro Antônio Muzzi Martins
	Janaína Guaitolini Merlo Bretas
	José Carlos Correa
Suplentes	Herculano Antônio Mageste
	Penha Cristina dos Santos
	Priscila da Silva Carvalho

CONSELHO DE ADMINISTRAÇÃO - DEZ 2020/2022

Eliana Caus Sampaio
Erthélvio Monteiro Nunes Júnior
Felipe de Andrade Silva
Marília Tavares Pereira Ridolphi
Maurílio José Martins Inês
Robson Brandão Neves
Terezinha da Penha Leão Pozes
Terezinha Sarquis Cintra

APRESENTAÇÃO E ESTRUTURA



A APAE de Vitória foi fundada em 1965 e iniciou suas atividades em um pequeno sobrado, no bairro Bento Ferreira, na Capital, onde permanece até os dias atuais.

Hoje, a sede, com 4.028 m², conta com laboratório de ponta; dois ambulatórios – um para atendimento aos pacientes, oriundos do Teste do Pezinho, e outro para diagnósticos da deficiência intelectual; salas para diversas atividades, como fisioterapia, terapia ocupacional, convivência familiar, entre outras; cozinha experimental, para a fabricação de alimentos especiais e quadra poliesportiva.

Além dessa macroestrutura, que oferece todos os serviços prestados à pessoa com deficiência intelectual e/ou múltipla e/ou autismo e seus familiares, a APAE de Vitória também faz atendimento de estimulação, habilitação, educacional e socioeducativo.



A APAE de Vitória é uma organização da sociedade civil, sem fins lucrativos, com atuação nas áreas de Assistência Social, Educação, Saúde, prevenção, trabalho, profissionalização, defesa e garantia de direitos.

PRINCIPAIS EVENTOS



PRINCIPAIS EVENTOS

FEVEREIRO

Colônia de férias online, devido ao aumento de casos de covid e gripe.

MARÇO

21 - Dia Internacional da Síndrome de Down – Homenagem postada nas redes sociais

ABRIL

2 – Dia do Autismo (Homenagem nas redes sociais)

MAIO

02 - Início do curso de Assistente Administrativo, parceria entre Apae Vitória, Senai e Pelicano.
07 – Aniversário 57 anos da APAE de Vitória;
31 – Assembleia Geral Ordinária, realizada na sede da instituição;

JUNHO

06 – Dia Nacional do Teste do Pezinho (Campanha do Junho Lilás).

JULHO

04 – Arraiá "Ói nois aqui de novo"

AGOSTO

21 a 28 – Semana Nacional das Pessoas com Deficiência Intelectual e Múltipla - Tema "Superar barreiras para garantir inclusão"
30 - Feira da Primavera – Exposição de trabalhos dos usuários

SETEMBRO

07 – Participação no Desfile Cívico “200 anos da Independência do Brasil”

OUTUBRO

13 e 14 – Bazar das Abelhinhas, realizado no Centro da Praia, em prol da Apae Vitória;

NOVEMBRO

24 a 27 – Bazar Solidário (Apae de Vitória, Instituto Américo Buaiz e Shopping Vitória)

DEZEMBRO

15 – Show de Talentos da Apae Vitória

19 a 20 – Grande Bazar Solidário, na sede da instituição;

23 - Confraternização dos colaboradores e parceiros da Apae de Vitória;

ATIVIDADES, SERVIÇOS, PROGRAMAS E PROJETOS

CENTRO DIAGNÓSTICO

Há mais de 30 anos atuando na prevenção e promoção de saúde, o **SERVIÇO DE REFERÊNCIA EM TRIAGEM NEONATAL (SRTN)** presta serviços médicos, na área de diagnóstico clínico laboratorial e ambulatorial, superando as expectativas dos clientes, assegurando confiabilidade e sustentabilidade, buscando sempre a excelência e mantendo-se como referência no Estado do Espírito Santo.

Credenciado desde 2001 pelo Ministério da Saúde (MS) e Secretaria de estado da saúde (SESA), somos o único serviço que realiza o teste do pezinho para todo estado do Espírito Santo(ES). Durante todos esses anos, realizamos mais de 1 milhão de triagens neonatais biológicas (TESTES DO PEZINHO) e mais de 1.300 vidas foram e continuam sendo beneficiadas por esse programa.

TESTE DO PEZINHO - PREVENÇÃO E PROMOÇÃO DA SAÚDE

O Teste do Pezinho é um exame fundamental para o diagnóstico precoce e tratamento de doenças genéticas, congênitas, infecciosas, erros inatos do metabolismo e da imunidade que podem levar à deficiência intelectual, óbito ou causar demais prejuízos à qualidade de vida.

O Teste do Pezinho Básico atualmente é composto por seis doenças, é obrigatório e gratuito em todo o país através do Sistema Único de Saúde (SUS).

Para atuarmos como SRTN possuímos **laboratório** e **ambulatório** especializado composto por equipe multiprofissional altamente qualificada e equipamentos modernos com tecnologia específica.

O **laboratório** encontra-se equipado para realização mensal de aproximadamente 4000 testes do pezinho, através do Programa Estadual de Triagem Neonatal (PETN), entretanto oferecemos a possibilidade de triagens mais expandidas podendo chegar a mais de 100 doenças, todas raras, através de testes mais ampliados e disponibilizados para rede privada e convênios. Somos o único laboratório do estado que realiza o **Teste do Suor**, exame padrão ouro

para o diagnóstico da Fibrose Cística.

No **Ambulatório de Triagem Neonatal** realizamos o acolhimento familiar, confirmação/exclusão diagnóstica e aconselhamento genético de todas as 6 doenças disponíveis no PETN e realizamos o tratamento e acompanhamento de quatro dessas doenças: Fenilcetonúria, Hipotireoidismo Congênito, Hiperplasia Adrenal Congênita e Deficiência de Biotinidase.

A equipe multidisciplinar do serviço é especializada em triagem neonatal biológica e composta por assistentes administrativos, auxiliares de laboratório, biomédico, farmacêuticos, assistente social, psicólogo, nutricionista e médicos pediatra, geneticista e endocrinologistas.

Pacientes com teste do pezinho alterado precisam realizar novos exames e para isso contamos com a equipe de **Reconvocação e Busca ativa**. Essa é equipe responsável por localizar os familiares das crianças de forma ágil e humanizada, realizar as orientações, os encaminhamentos à recoletas e ou aos exames confirmatórios e as consultas de todos os pacientes com resultados alterados. O objetivo é garantir que o paciente seja tratado e acompanhado em tempo hábil.

Com a **Ampliação da triagem neonatal no SUS** e a entrada em vigor da Lei Federal 14.154 em junho de 2022, a **Toxoplasmose Congênita** será a primeira patologia a ser incluída no **Teste do Pezinho Básico (SUS)**. Atualmente essa patologia já é realizada em nosso Laboratório para a rede privada e a implantação na rotina do SUS depende apenas da liberação dos fluxos e recurso financeiro pela SESA.

Outras atividades ofertadas:

- ✓ Treinamento e palestras para demais profissionais do estado,
- ✓ Orientação e apoio às famílias dos usuários;
- ✓ Integração social dos usuários;
- ✓ Visita orientada ao supermercado para pacientes Fenilcetonúricos;
- ✓ Cozinha experimental para pacientes Fenilcetonúricos;
- ✓ Palestras educativas e atividades orientativas para pacientes e familiares.

LABORATÓRIO:

Atendemos os 78 municípios do estado do ES (100%)
460 postos de coleta cadastrados em nossa rede.

Tipos de testes do pezinho disponibilizados:

- Teste do pezinho básico (SUS)
- Teste do pezinho ampliado PLUS
- Teste do pezinho ampliado EXPANDIDO
- Teste do pezinho ampliado MASTER
- Teste do pezinho ampliado COMPLETO



Outros testes oferecidos:

- Erros Inatos do Metabolismo
- Teste do suor
- Teste da bochechinha
- Exames confirmatórios para as doenças triadas no Teste do Pezinho

PERFORMANCE 2022

LABORATÓRIO:

- ❖ **42.533** recém nascidos triados – 86% de todos os nascidos vivos do ES
- ❖ + de **256.000** análises laboratoriais realizadas
- ❖ **654** Testes do Suor SUS + **411** particular/convênios
- ❖ **1634** testes do pezinho ampliado
- ❖ **Novos convênios firmados:** HINSG (teste do pezinho ampliado MASTER), YOUSAUDE.

AMBULATÓRIO:

- ❖ **1573** pacientes atendidos
- ❖ **6537** consultas realizadas (equipe multidisciplinar)
- ❖ **64** diagnósticos confirmados sendo:
 - ✓ Hipotireoidismo Congênito: 18
 - ✓ Fenilcetonúria: 04
 - ✓ Doença Falciforme e outras Hemoglobinopatias: 24
 - ✓ Fibrose cística: 05
 - ✓ Deficiência de Biotinidase: 02
 - ✓ Hiperplasia Adrenal Congênita: 11



- Webinar sobre Triagem Neonatal Expandida com sociedade de pediatria do ES e participação do IJC;



- Palestra sobre o Teste do Pezinho para estudantes de medicina da EMESCAM (Liga da Família);

- Palestra sobre Triagem Neonatal Biológica em Recém Nascidos Prematuros, no Fórum Neonatal sobre Prematuridade promovido pela HUCAM;

➤ Com a publicação da **LEI Estadual N° 11.565**, em março de 2022, que obriga os hospitais, maternidades e todos os estabelecimentos de saúde do ES a orientar aos pais sobre as doenças raras que não são detectadas no teste do pezinho disponibilizado pelo SUS (TESTE DO PEZINHO BÁSICO) e informar a existência do teste do pezinho ampliado, disponibilizamos para todos os estabelecimentos do SUS a possibilidade de **complementação do teste básico** para os testes mais ampliados, mediante pagamento particular, na mesma amostra coletada para o teste básico, com o objetivo de auxiliar a população ao acesso as triagens mais expandidas.

- Capacitações em Triagem Neonatal:

- ✓ 1 presencial
- ✓ 4 online
- ✓ Total: **880** pessoas capacitadas em Triagem Neonatal Biológica



Capacitação online sobre técnica de coleta para o Laboratório Tommasi;

- Participação em atualização sobre Triagem neonatal das hemoglobinopatias, promovido pela SEBIA, em São Paulo;
- Participação em fórum nacional sobre triagem neonatal ampliada, em São Paulo, promovido pelo Instituto Folha;
- Publicação do artigo *Serviço de Referência em Triagem Neonatal do ES/APAE Vitória: programa de prevenção de deficiência intelectual e promoção de saúde*, no livro Pessoa com Deficiência Direitos Sociais e Intersectorialidade, construindo caminhos para inclusão social – Projeto Coletânea FEAPAES 30 anos
- Roda de palestra sobre Traço Falciforme para pacientes e familiares;



- Iniciamos estudo de parceria de coleta domiciliar com NINA SAÚDE;
- Visitas laboratoriais guiadas e com explanação sobre o PETN para alunos de medicina da EMESCAM, disciplina de saúde pública.

INDICADORES DE DESEMPENHO:

- **Pesquisa de satisfação CLIENTES: 96,6%**
 - Marcação de exames: 97,8 % (ÓTIMO/BOM)
 - Atendimento na recepção: 100% (ÓTIMO/BOM)
 - Coleta de exames: 100% (ÓTIMO/BOM)
 - Atendimento médico/técnico: 100% (ÓTIMO/BOM)
 - Pontualidade na realização do exame/atendimento: 91,3% (ÓTIMO/BOM)
 - Condição de limpeza: 100% (ÓTIMO/BOM)

- Ambiente(conforto/silêncio/iluminação): 87,3% (ÓTIMO/BOM)
- Pontualidade na entrega dos exames: 96,6% (ÓTIMO/BOM)

Conceitos disponibilizados: ótimo, bom, regular e ruim.

OBS.: Dos conceitos negativos, não tivemos nenhuma classificação ruim. apenas regular.

➤ **Classificação da auditoria da UNIMED : 96,19 %**

➤ **Programa de Qualidade Externa CDC de Atlanta/USA**, Centers for Disease Control and Prevention, que avaliar o desempenho dos sistemas analíticos por meio de ensaios de proficiência, análise de padrões certificados e comparações interlaboratoriais. **Resultado: 100% de assertividade**

CENTRO DE ASSISTÊNCIA SOCIAL

COMPROMISSO:

A APAE de Vitória reafirma o compromisso de respeitar os direitos humanos e evidencia essa preocupação em sua missão, com o dever de favorecer a integração social das pessoas com deficiência intelectual e/ou múltipla e autismo.

Unidade Referenciada do Serviço de Proteção Social Especial de Média e Alta Complexidade

AÇÕES

Com o objetivo de acolher e garantir acesso aos direitos da pessoas com deficiência intelectual e/ou múltipla e autismo e idosos e seus familiares, o Unidade Especializada Referenciada ao Creas proporciona direito de convívio e convivência, fortalece a função protetiva da família e de vínculo e favorece a redução da sobrecarga do cuidador.

Na unidade são atendidos, prioritariamente, pessoas com deficiência intelectual e/ou múltipla e autismo e idosos e seus familiares com algum grau de dependência que tiveram suas limitações agravadas por violações de direitos para que consigam desenvolver atividades do cotidiano, além de favorecer promoção do acesso e inclusão na sociedade.

PERFORMANCE

Em 2022, foram atendidos/acompanhados 278 usuários e seus familiares, totalizando , aproximadamente, 6000 atendimentos.

Além dos atendimentos presenciais, também foram realizadas atividades envolvendo recursos tecnológicos e visitas domiciliares,

como estratégia de atendimento para o assistido que se encontra impossibilitado de comparecer a Unidade.

Centro Ocupacional

AÇÕES

Visa ofertar atividades, por meio de oficinas socio-ocupacionais, para atender pessoas com deficiência intelectual e/ou múltipla e autismo e idoso e sua família, a partir dos 16 anos, principalmente, direcionadas para sua autonomia e aquisição de habilidades de vida prática, que venham garantir-lhes a inclusão sociofamiliar.

Estão também incluídas pessoas sem perspectiva imediata de inserção formal ou informal no mercado de trabalho, que não apresentam, naquele momento, condições de se submeter a um processo de profissionalização, seja por sua capacidade funcional e/ou familiar.

PERFORMANCE

Em 2022, 5.648 oficinas sócio-ocupacionais foram ofertadas aos usuários, dentre elas: Artes, Artesanato, Meio Ambiente, Informática, Cozinha, Musicoterapia, Congo, Capoeira e Educação Física.

Foram realizados também 799 atendimentos em grupo pela Equipe Técnica Multidisciplinar, formada por assistente social, psicóloga e terapeuta ocupacional.

Centro Profissionalizante

AÇÕES

O Centro Profissionalizante prepara a pessoa com deficiência intelectual e/ou múltipla e autismo para ingressar no mundo do trabalho, oferecendo-lhe todo o acompanhamento durante o treinamento e na pós-contratação.

Também oferece acompanhamento e orientação aos familiares dos assistidos, com o objetivo favorecer a formação do cidadão trabalhador.

Prepara, também, a pessoas com deficiência intelectual e/ou múltipla e autismo e idoso e sua família para o trabalho cooperativado e/ou autônomo.

PERFORMANCE

Em 2022, foram ofertadas 128 oficinas profissionalizantes de informática. A equipe técnica realizou 180 Oficinas profissionalizantes para inclusão no mundo do trabalho.

Em 2022, foi mantida a parceria com a empresa Pelicano S/A, com o Serviço Nacional de Aprendizagem Industrial (Senai) e Ministério Público do Trabalho, para oferta do curso de Assistente Administrativo. A nova turma teve início no dia 02 de maio de 2022, contando com 15

aprendizes e o curso foi executado de segunda a sexta-feira, no período matutino.

Outras Atividades:

AÇÕES

As atividades complementares objetivam compreender as mudanças da sociedade, conectar-se aos acontecimentos do mundo e proporcionar a reflexão de sua prática, valorizando os aspectos históricos, culturais ou afetivos, de maneira atual.

PERFORMANCE

Em 2022, o Centro de Assistência Social realizou 192 grupos culturais e artísticos (Banda de Congo, Grupo de Dança, Musicoterapia e de Teatro). Consoante a isso, foram realizadas diversas apresentações do grupo de Artes Integradas.

Foram realizadas diversas atividades, entre elas: Colônia de Férias, Arraiá "ÓIA NÓIS AQUI DE NOVO", Comemoração do Dia Nacional de Luta da Pessoa com Deficiência Intelectual e Múltipla, com: Caminhada em prol da Inclusão e do respeito, exposição de produtos feitos pelos assistidos na Feira Comunitária de Bento Ferreira, Feira da Primavera, Participação no Desfile Cívico de Vitória, Exposição de produtos feitos pelos assistidos no Shopping Vitória e muito mais.

CENTRO CLÍNICO

COMPROMISSO: O Centro Clínico referência em triagem diagnóstica para o município de Vitória e é a porta de entrada para atendimentos clínicos e terapêuticos, educacionais e socio-assistenciais para a pessoa com deficiência intelectual e/ou múltipla e autismo na associação. Dispõe de uma equipe multidisciplinar especializada, composta por médicos, dentista, assistente social, fisioterapeutas, fonoaudiólogos, psicólogos e terapeutas ocupacionais.

PROGRAMA DE TRIAGEM

AÇÕES

Consiste em avaliação multidisciplinar de uma equipe composta por médico, assistente social, fisioterapeuta, fonoaudiólogo, psicólogo e terapeuta ocupacional, além da realização de exames complementares, como teste psicodiagnóstico.

A partir dessa avaliação, são definidos o diagnóstico e o Plano Terapêutico Individual (PTI).

Após a triagem, a família é orientada, na Devolutiva, sobre o

resultado diagnóstico, tratamento, regras institucionais de permanência nos atendimentos, bem como possíveis encaminhamentos em caso da não evidência de deficiência intelectual e/ou múltipla ou autismo.

PERFORMANCE

Em 2022, através do programa de triagem, foram realizados 3.561 atendimentos.

ASSISTÊNCIA SOCIAL

AÇÕES

O assistente Social realiza o acolhimento e escuta qualificada da família e/ou responsável; orienta sobre as normas institucionais e como é desenvolvida a agenda de horários e o plano terapêutico para o paciente; orienta e encaminha a família e/ou responsável para centros de referência, visando garantias e direitos da pessoa com deficiência intelectual e/ou múltipla ou autismo; realiza matrícula para início dos atendimentos clínicos, bem como formaliza as autorizações e os termos de compromisso, além de suprir outras demandas familiares e/ou do cuidador.

PERFORMANCE

Em 2022, foram realizados 2.111 atendimentos do Serviço Social.

AMBULATÓRIO

AÇÕES

Realiza atendimento médico ambulatorial, para pacientes inseridos em acompanhamento na associação, nas especialidades de pediatria, psiquiatria, neuropediatria e genética.

PERFORMANCE

Em 2022, foram realizadas 863 consultas médicas.

ACOMPANHAMENTO EM NEUROREABILITAÇÃO

AÇÕES

Intervenções realizadas em pequenos grupos, a fim de incentivar, manter e reeducar as funções cognitivas e executivas superiores. Procedimento realizado pelo SUS.

PERFORMANCE

Em 2022, foram realizadas 54.396 atendimentos.

SERVIÇO ODONTOLÓGICO

AÇÕES

Realiza procedimentos odontológicos para a pessoa com deficiência intelectual e/ou múltipla ou autismo, matriculados ou referenciados pelos serviços de saúde do Estado.

PERFORMANCE

Em 2022, foram realizados 368 consultas.

SERVIÇO DE HABILITAÇÃO E REABILITAÇÃO

AÇÕES

Intervenção realizada afim de promover desenvolvimento de habilidades cognitivas, motoras e funcionais, e/ou readequar ou readaptar novas habilidades, visando melhoria na qualidade de vida, autonomia e possível independência.

PERFORMANCE

Em 2022, foram realizados 48.272 atendimentos terapêuticos.

PROGRAMA DE ATENÇÃO AO DESENVOLVIMENTO INFANTIL (PADI)

AÇÕES

O programa visa prevenir atrasos do neurodesenvolvimento em decorrência de fatores de risco pré-natais, peri-natais e pós-natais (que podem causar deficiência intelectual e autismo), diagnosticar em caso de deficiência intelectual e autismo e realizar encaminhamentos para tratamentos, através de reavaliações periódicas, considerando protocolo de atendimento que acompanha os marcos do desenvolvimento infantil.

As reavaliação são realizadas com equipe multidisciplinar composta por médico, assistente social, fisioterapeuta, fonoaudiólogo, psicólogo e terapeuta ocupacional, além da realização de exames complementares, como teste psicodiagnóstico que auxilia na validação da continuidade ou não do acompanhamento dessa criança no programa. Nesse programa, o acompanhamento está diretamente ligado a ausência de deficiência intelectual e/ou autismo.

PERFORMANCE

Em 2022, foram realizados 1.609 atendimentos.

Além desses, foram realizados 747 Testes Psicodiagnósticos. No ano de 2022, foram atendidos 3.585 pacientes, totalizando 74.237 atendimentos.

CENTRO DE ATENDIMENTO EDUCACIONAL ESPECIALIZADO

COMPROMISSO:

Prestar serviço estratégico à criança com Deficiência Intelectual e sua família, para favorecer efetivamente o rompimento das barreiras nos ambientes sociais, educacionais e familiares, bem como potencializar o desenvolvimento escolar dessas crianças na conquista de sua autonomia.

ATENDIMENTO EDUCACIONAL ESPECIALIZADO

AÇÕES

A APAE de Vitória oferece o Atendimento Educacional Especializado (AEE), alinhado à Política Nacional da Educação Especial na Perspectiva da Educação Inclusiva, pela inclusão escolar de alunos de 4 a 17 anos. Essa frente de atuação inclui a Avaliação Pedagógica e o Apoio ao Aluno em processo de desenvolvimento escolar, com o objetivo de prestar um serviço estratégico à criança com Deficiência Intelectual e sua família.

Para favorecer, efetivamente, o rompimento das barreiras nos ambientes sociais, educacionais e familiares, bem como potencializar o desenvolvimento escolar dessas crianças, na conquista de sua autonomia, os atendimentos consideram as características pessoais de cada aluno.



PERFORMANCE

Em 2022, o Centro Atendimento Educacional Especializado (CAEE) atendeu regularmente 182 alunos, em atividades pedagógicas com atendimentos presenciais, seguindo os protocolos para o atendimento. Mantendo os Programas:

Programa Expressão e Linguagem/Artes: Oportuniza ao aluno com

deficiência, por meio de vivências lúdicas, o desenvolvimento da sua expressão e linguagem, favorecendo sua autonomia e ampliação de possibilidades.

Programa Aprendendo com o brincar: Visa favorecer e enriquecer o desenvolvimento físico, mental e social da criança com deficiência, por meio do lúdico, a fim de que ela possa ser ativa na aprendizagem e construção do conhecimento.

Programa Raciocínio Lógico: Visa utilizar atividades relacionadas ao desenvolvimento da compreensão, estimulando a

atenção, a memória, a concentração e a percepção visual, por meio dos jogos.

Programa Meio Ambiente e Desenvolvimento Sustentável: Oportuniza vivências para novas descobertas e amplia conhecimentos, adotando uma postura de preservação na escola, em casa, na comunidade, interagindo construtivamente com o meio ambiente.

ALUNOS POR NÍVEL NO PROCESSO DE INCLUSÃO ESCOLAR

Níveis de Ensino	Número de alunos
Ensino Fundamental I e II – 1º ao 9º	142
Ensino Médio	38
Educação de Jovens e Adultos	2
Total	182

ATIVIDADES PEDAGÓGICAS

As atividades pedagógicas são realizadas com conteúdos que perpassam o desenvolvimento das funções cognitivas superiores e a funcionalidade no cotidiano do aluno.

Durante os meses foi organizado para que, acontecessem atividades voltadas para interação dos alunos, tornando-os ativos e participativos na construção do conhecimento.

Os conteúdos perpassam o desenvolvimento das funções cognitivas superiores e a funcionalidade no cotidiano do aluno, tendo como desenvolvimento atividades que estejam relacionadas ao Plano de Atendimento Educacional Especializado (PAEE), levando em consideração as habilidades dos alunos e as necessidades de desenvolvimento.



OUTRAS ATIVIDADES:

AÇÕES

Semana Nacional da Pessoa com deficiência intelectual, que teve como objetivos:

- 1- Superar barreiras para garantir inclusão;
- 2- Palestras para pais e alunos sobre Bullying
- 3- Promover a conscientização da sociedade sobre o movimento de inclusão;

PERFORMANCE

Foram realizadas atividades de protagonismo dos alunos com visita ao Supermercado e Padaria para compra de materiais e confecção de lanche coletivo.

GESTÃO DE PESSOAS

Atualmente, a APAE conta 110 funcionários, grande parte dos quais são técnicos ou possuem formação superior, habilitados a atender as diversas necessidades da organização, inclusive, emprega um ex-usuário da instituição.

VOLUNTÁRIO

Com o objetivo de contribuir para promover a inclusão social das pessoas atendidas na instituição, o grupo das Abelhinhas da APAE de Vitória, composto e coordenado por voluntárias, confecciona peças artesanais de março a novembro, que são

comercializadas em um bazar realizado no final do ano. Produzindo roupas de cama, mesa e banho, de alto padrão de qualidade, o grupo das Abelhinhas se reúne na APAE, às quintas-feiras. Foi disponibilizada para venda no Bazar Solidário, realizado no Centro da Praia Shopping em outubro.

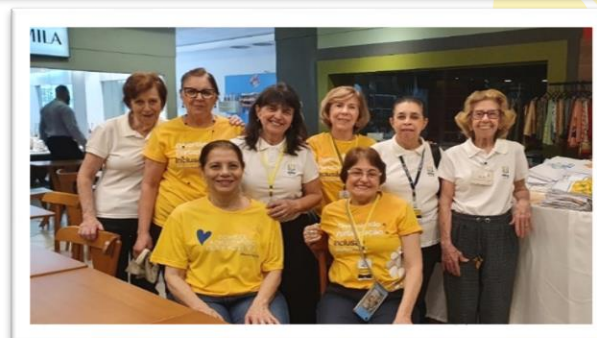

GESTÃO FINANCEIRA

Captação de recursos oriundos do Poder Público

ESFERA MUNICIPAL

- Termo de Colaboração nº 153/2022, com a Secretaria de Assistência Social com vigência de 01/09/2022 a 30/08/2024, no valor total de R\$ 1.091.973,60 (2 anos) que corresponde R\$ 45.498,90 (mensal).
- Celebração do Contrato de Prestação de Serviços nº 379/2022, com a Secretaria Municipal de Saúde pelo período de 1 ano, com vigência de 16/09/2022 a 15/09/2023, no valor de R\$ 2.856.481,20.

ESFERA ESTADUAL

- Celebração do Termo de Fomento nº 028/2021,

com a Secretaria Trabalho, Assistência e Desenvolvimento Social pelo período de 1 ano, com vigência de 24/08/2021 a 31/07/2022, no valor de R\$ 45.000,00;

- Prorrogação do Contrato nº 0029/2018, com a Secretaria de Saúde/Hospital Infantil Nossa Senhora da Glória – 3º Termo Aditivo, pelo período de um ano, com vigência de 02/08/2022 a 01/08/2023, no valor de R\$.24.000,00 ano);
- Prorrogação do Contrato nº 0010/2021, com a Secretaria de Saúde/Hospital Infantil Nossa Senhora da Glória, pelo período de um ano, com vigência de 02/10/2022 a 01/10/2023, no valor de R\$ 49.071,25;
- Prorrogação do Contrato nº 004/2019, com a Secretaria de Saúde/Hospital Estadual Dório Silva, 2º Termo Aditivo, pelo período de um ano, com vigência de 26/06/2022 a 25/06/2023, no valor de R\$ 9.000,00;
- Renovação do Convênio nº 19/2021, com a Secretaria de Saúde, pelo período de 1 ano, com vigência de 01/10/2022 a 30/09/2023, no valor de R\$ 2.761.024,56;

ORGÃOS PÚBLICOS

- Ministério da Saúde (Coordenadoria Nacional da Pessoa com Deficiência)
- Secretaria Estadual de Educação
- Secretaria Estadual de Saúde
- Secretaria Estadual de Trabalho, Assistência e Desenvolvimento Social
- Secretaria Municipal de Assistência Social
- Secretaria Municipal de Saúde